

Azienda sanitaria locale 'TO3'

Avviso pubblico per l'attribuzione di incarico di Direttore di Struttura Complessa - Dirigente Medico - disciplina Medicina Interna per la direzione della S.C. Medicina Generale Susa

AVVISO PUBBLICO PER L'ATTRIBUZIONE DI INCARICO DI DIRETTORE DI STRUTTURA COMPLESSA

In esecuzione della deliberazione n. 242 del 26.03.2021 è indetto, ai sensi del D.Lgs. n. 502/1992 e ss.mm.ii., del D.P.R. n. 484/97, del D.Lgs. n. 165/01 e ss.mm.ii., dal D.L. 158/2012 convertito in Legge n.189/2012 e della D.G.R. n. 14-6180 del 29.07.2013, avviso pubblico per il conferimento dell'incarico quinquennale di:

**DIRIGENTE MEDICO - DISCIPLINA DI MEDICINA INTERNA
PER LA DIREZIONE DELLA S.C. MEDICINA GENERALE SUSÀ**

Le modalità di attribuzione del presente incarico sono disciplinate dal DPR 484/97 e dal D. Lgs. n. 502/92 e ss.mm.ii.

All'incaricato sarà attribuito il trattamento giuridico ed economico di cui alle disposizioni legislative e al CCNL dell'Area Sanità vigente. L'esclusività del rapporto di lavoro costituirà criterio preferenziale per il conferimento dell'incarico.

1) REQUISITI GENERALI DI AMMISSIONE

1 Cittadinanza italiana, fatte salve le equiparazioni stabilite dalle leggi vigenti, o cittadinanza di uno dei paesi dell'Unione Europea o Paesi Terzi. Ai sensi dell'art. 38 D.Lgs. n. 165/01 e dell'art. 3 D.P.C.M. 07.02.1994 n. 174 l'accesso all'impiego è esteso ai cittadini degli Stati membri della U.E. ed ai loro familiari non aventi la cittadinanza di uno Stato membro che siano titolari del diritto di soggiorno o del diritto di soggiorno permanente in possesso dei seguenti requisiti:

- godimento dei diritti civili e politici anche negli Stati di appartenenza o di provenienza;
- possesso, fatta eccezione della titolarità della cittadinanza italiana, di tutti gli altri requisiti previsti per i cittadini della Repubblica;
- adeguata conoscenza della lingua italiana ai sensi del D.P.R. n. 752 del 26/07/1976.

2 Idoneità fisica: l'accertamento della idoneità fisica all'impiego, con l'osservanza delle norme in tema di categorie protette, è effettuato, a cura dell'ASL, prima dell'immissione in servizio.

Età: ai sensi dell'art. 3, comma 6 della L. 15.05.1997, n. 127, la partecipazione alle selezioni indette da Pubbliche Amministrazioni non è più soggetta a limite di età, salve le limitazioni previste dalla vigente normativa per il collocamento a riposo d'ufficio.

2) REQUISITI SPECIFICI DI AMMISSIONE

Possono partecipare all'avviso coloro che sono in possesso dei requisiti seguenti:

laurea in Medicina e Chirurgia

iscrizione all'albo professionale dei medici chirurghi

L'iscrizione al corrispondente albo professionale di uno dei Paesi dell'Unione Europea consente la partecipazione alla selezione, fermo restando l'obbligo dell'iscrizione all'albo in Italia prima dell'assunzione in servizio.

- **Anzianità** di servizio di sette anni, di cui cinque nella disciplina o disciplina equipollente e specializzazione nella disciplina o disciplina equipollente ovvero anzianità di servizio di dieci anni nella disciplina (ai sensi dell'art. 5 comma 1 lett. b del DPR 484/97).

Le discipline equipollenti sono individuate con D.M. 30.01.1998 e ss.mm.ii.

L'anzianità di servizio utile per l'accesso al secondo livello dirigenziale deve essere maturata presso amministrazioni pubbliche, istituti di ricovero e cura a carattere scientifico, istituti o cliniche universitarie e istituti zooprofilattici sperimentali, secondo quanto disposto dall'art.

10 del D.P.R. n. 484/97. Saranno valutati altresì i servizi prestati ai sensi del disposto degli artt. 11, 12, e 13 del D.P.R. n. 484/97.

Nei certificati di servizio devono essere indicate le posizioni funzionali o le qualifiche attribuite, le discipline nelle quali i servizi sono stati prestati, nonché le date iniziali e terminali dei relativi periodi di attività.

Curriculum redatto ai sensi degli artt. 6 e 8 del D.P.R. 484/97 ovvero con riferimento:

- a) alle competenze tecnico-professionali necessarie per l'effettivo svolgimento della tipologia di incarico in oggetto;
- b) casistica trattata nei precedenti incarichi, misurabili in termini di volume e complessità; le casistiche devono essere riferite al decennio precedente alla data di pubblicazione nella Gazzetta Ufficiale della Repubblica Italiana del presente avviso di attribuzione di incarico e devono essere certificate dal Direttore Sanitario sulla base dell'attestazione del direttore del competente dipartimento o unità operativa della A.S.L. o dell'Azienda Ospedaliera (art 6 c. 2 DPR 484/97);
- c) scenario organizzativo in cui ha operato;
- d) rilevanza dell'attività di ricerca svolta nel corso dei precedenti incarichi;
- e) particolari risultati ottenuti nelle esperienze professionali precedenti;
- f) alla tipologia delle istituzioni in cui sono allocate le strutture presso le quali il candidato ha svolto la propria attività ed alla tipologia delle prestazioni erogate dalle strutture medesime;
- g) alla posizione funzionale del candidato nelle strutture ed alle sue competenze, con indicazioni di eventuali specifici ambiti di autonomia professionale con funzioni di direzione;
- h) alla tipologia qualitativa e quantitativa delle prestazioni effettuate dal candidato;
- i) ai soggiorni di studio o di addestramento professionale per attività attinenti alla disciplina in rilevanti strutture italiane o estere di durata non inferiore a tre mesi con esclusione dei tirocini obbligatori;
- j) alla attività didattica presso corsi di studio per il conseguimento di diploma universitario, di laurea o di specializzazione ovvero presso scuole per la formazione di personale sanitario con indicazione delle ore annue di insegnamento;
- k) alla partecipazione a corsi, congressi, convegni e seminari, anche effettuati all'estero, valutati secondo i criteri di cui all'art. 9 del D.P.R. 484/97, nonché alle pregresse idoneità nazionali.
Si considerano corsi di aggiornamento tecnico/professionale i corsi, i seminari, i convegni ed i congressi che abbiano, in tutto o in parte, finalità di formazione e aggiornamento professionale di avanzamento di ricerca scientifica. (art. 9 c. 2 DPR 484/97).
- l) altri eventuali ulteriori titoli utili agli effetti della valutazione di merito.

Nella valutazione del curriculum è presa in considerazione altresì la produzione scientifica strettamente pertinente alla disciplina, pubblicata su riviste italiane o straniere caratterizzate da criteri di filtro nell'accettazione dei lavori, della quale produzione sarà valutato l'impatto sulla comunità scientifica.

Oltre l'elenco cronologico delle pubblicazioni vanno allegate le pubblicazioni ritenute più significative.

Le pubblicazioni devono essere edite a stampa.

I contenuti del curriculum, esclusi quelli di cui alle lettere b e h), possono essere autocertificati dal candidato (DPR 484/97 art. 8 c. 5).

L'Azienda si riserva la facoltà di procedere a controlli a campione per accertare la veridicità delle dichiarazioni rilasciate dal candidato.

Attestato di formazione manageriale.

Fino all'espletamento del primo corso di formazione, si prescinde dal possesso del requisito dell'attestato di formazione manageriale, fermo restando l'obbligo, nel caso di assunzione dell'incarico, di acquisire l'attestato nel primo corso utile nonché quanto previsto dall'Art. 15 c. 8) del D.Lgs. n. 502/92 e ss.mm.ii.

L'accertamento dei requisiti dell'art. 5, commi 1 e 2, del D.P.R. 484 del 10.12.97 è effettuato dalla Commissione di cui all'articolo 15 comma 7 bis lettera a) del D. Lgs. 502 del 30.12.92 e ss.mm.ii., e l'ammissibilità verrà comunicata ai candidati, immediatamente prima del colloquio.

Il Decreto Balduzzi (D.L. 158/2012 convertito nella L. 189/2012) definisce le linee di indirizzo per il conferimento degli incarichi di Direzione di Struttura Complessa delle Aziende del Servizio Sanitario del Piemonte.

Tale deliberazione prevede che l'Azienda definisca il concreto fabbisogno che caratterizza la struttura complessa cui afferisce l'incarico sotto i profili clinico, tecnico, scientifico e manageriale, tenendo conto della programmazione aziendale generale e delle attività che la struttura complessa è chiamata a svolgere. Per questo motivo si rende necessario da un lato specificare la tipologia di struttura cui si riferisce l'incarico e dall'altro il profilo professionale dei candidati.

DEFINIZIONE DEL PROFILO PROFESSIONALE PER L'INCARICO DI DIRETTORE DELLA S.C. MEDICINA GENERALE SUSÀ

TIPOLOGIA DI STRUTTURA

L'ASL TO3 è un'Azienda territoriale di circa 581.000 residenti distribuiti su un territorio comprendente 109 Comuni per complessivi 2.952 Km², caratterizzato da forti differenziazioni collegate a realtà sociali articolate (dalle aree della prima cintura metropolitana a forte concentrazione abitativa a quelle di estrema montagna a scarsissima densità abitativa).

Il territorio è ripartito in 5 Distretti Territoriali (Distretto Area Metropolitana Centro, Distretto Area Metropolitana Sud, Distretto Area Metropolitana Nord, Distretto Pinerolese, Distretto Val Susa Val Sangone).

L'ASL TO3 gestisce tre ospedali: Rivoli, Pinerolo e Susa. Gli ospedali di Rivoli e Pinerolo sono classificati come ospedali Spoke con DEA di I livello, mentre l'ospedale di Susa è classificato come ospedale di base con Pronto Soccorso di Area disagiata, al fine di tutelare le aree territoriali con tempi di percorrenza superiori ai tempi previsti dal Regolamento per un servizio di emergenza efficace (*D.G.R. n. 1-600 del 19/11/2014 "Adeguamento della rete ospedaliera agli standard della Legge 135/2012 e del Patto per la Salute 2014/2016 e linee di indirizzo per lo sviluppo della rete territoriale"*).

I posti letto ospedalieri complessivi sono 620.

La riconversione di quattro piccoli ospedali (Giaveno, Torre Pellice, Avigliana e Pomaretto) ha portato alla creazione di quattro strutture di CAVS (Continuità Assistenziale a Valenza Sanitaria) per un totale di 82 posti letto.

Sono attive inoltre le seguenti Case della Salute: Avigliana, Giaveno, Torre Pellice, Pianezza, Cumiana, Vigone e Beinasco (Borgaretto) ed una Casa della Salute Materno infantile a Collegno.

Sul territorio aziendale è presente l'A.O.U. San Luigi di Orbassano con cui sono stati avviati numerosi progetti di integrazione delle attività.

Sono altresì presenti n. 6 Case di Cura private accreditate per circa n. 600 P.L. complessivi dedicati a Neuropsichiatria, R.R.F e Lungodegenza.

CARATTERISTICHE DELLA STRUTTURA

La rete ospedaliera

Fermo restando la presenza nell'ambito dell'A.S.L. dei Presidi Ospedalieri (Ospedali di Pinerolo, Rivoli e Susa), il modello organizzativo adottato è quello del funzionamento in rete degli stessi, a loro volta integrati nella rete delle strutture e dei servizi territoriali.

La finalità generale cui si ispira tale modello è quella di garantire nell'ambito della logica di produzione, omogeneità delle risposte sanitarie, adeguati livelli di qualità e sicurezza, in condizione di distribuzione equa delle risorse a livello dell'ASL TO3, ma anche in integrazione e dialogo con i Presidi dell'Area Sovrazonale per lo sviluppo di percorsi diagnostico-terapeutici ed assistenziali condivisi.

Capisaldi di tale organizzazione sono, da un lato i Presidi, intesi come Strutture di produzione, e dall'altra i Dipartimenti clinici, a matrice trasversale, i quali apportano le necessarie professionalità,

e comunque orientati a garantire, stante la trasversalità, l'omogeneità dei percorsi e degli atteggiamenti diagnostici e clinico-assistenziali.

Gli attori diventano quindi in particolar modo:

- il Coordinatore dell'Area Ospedaliera con funzione di sovrintendenza a garanzia del corretto andamento nell'operato delle singole Direzioni Mediche di Presidio e Dipartimenti rispetto agli obiettivi aziendali di integrazione;
- i Direttori Medici di Presidio Ospedaliero, garanti dell'organizzazione e gestione generale del Presidio;
- i Direttori dei Dipartimenti diagnostici e clinico-assistenziali;
- i Direttori di Struttura Complessa e i Responsabili di Struttura Semplice, quali espressione della produzione.

Dipartimenti Ospedalieri

Nell'ambito delle funzioni illustrate nell'Atto Aziendale, i Dipartimenti Ospedalieri sono volti alla ricerca dell'appropriatezza e dell'efficienza organizzativa attraverso la realizzazione di buone pratiche gestionali e la corretta individuazione delle priorità di allocazione delle risorse, operata anche tramite appropriati processi di programmazione in senso clinico e nella impostazione generale di sviluppo dell'Ospedale per intensità di cura.

Ad essi sono attribuite risorse dipartimentali ed obiettivi relativi allo sviluppo qualitativo e quantitativo delle prestazioni sanitarie.

Sono individuati i seguenti Dipartimenti Ospedalieri:

- Dipartimento Medico
- Dipartimento Chirurgico
- Dipartimento Servizi Diagnostici
- Dipartimento Materno-Infantile
- Dipartimento Emergenza.

Ospedale di Susa

L'Ospedale di Susa, in cui è collocata la Struttura Complessa Medicina Generale Susa ha una dotazione complessiva di 54 posti letto, per un bacino di utenza di circa 119.000 abitanti, corrispondente al territorio del Distretto Val Susa e Val Sangone, in cui l'ospedale è ubicato.

Le specialità presenti e i posti letto sono riepilogati nella tabella sottostante:

Presidio Ospedaliero "Ospedale Civile" SUSa				Letti RO	Letti DH	TOTALE
010079	04	26	Medicina generale	24	0	24
010079	04	09	Chirurgia generale	5	0	5
010079	04	36	Ortopedia e traumatologia	11	0	11
010079	04	98	Day surgery (tutte le discipline chirurgiche compresa Ginecologia)	0	6	6
010079	04	04	Week surgery (tutte le discipline chirurgiche compresa Ginecologia)	6	0	6
010079	04	02	DH multispecialistico non chirurgico (Medicina Generale, Malattie metaboliche e diabetologia, Oncologia)	0	2	2
010079	04		Tot HSP	46	8	54

Dipartimento Medico

Il Dipartimento Medico opera, nell'ambito del regime di ricovero, in coordinamento con l'attività assistenziale in fase acuta, subacuta ed in continuità assistenziale con integrazione funzionale delle Strutture per ottimizzare l'utilizzo delle risorse, favorire lo scambio di competenze in costante confronto e, utilizzando la complementarietà, l'integrazione delle Strutture all'interno del Dipartimento, con altri Dipartimenti e con il Territorio.

In regime ambulatoriale, agisce ottimizzando l'utilizzo delle risorse (strutturali, umane, strumentali) per l'assistenza in fase di ricovero, pre-ricovero e controlli post-ricovero.

e competenze professionali offerte dalla Struttura sono multi specialistiche in urgenza ed elezione di Medicina Interna, Cardiologia con attività di Emodinamica e Aritmologia, Nefrologia con attività di Dialisi, Medicina Generale Rivoli, Gastroenterologia ed Endoscopia, Oncologia, Recupero e Rieducazione, Malattie Metaboliche e Diabetologia.

L'obiettivo primario del Dipartimento è quello di garantire un appropriato percorso di presa in carico, individuato sulla base della patologia e del necessario carico assistenziale. In tale ottica si dovranno realizzare specifici percorsi di cura per intensità /complessità assistenziale. La diversa intensità di cura è individuata attraverso la definizione delle caratteristiche cliniche ed assistenziali dei pazienti destinati all'area e si dovrà differenziare in funzione delle diverse modalità organizzative e a seconda delle procedure e della dotazione di risorse umane. Il modello organizzativo poggia su un ruolo importante di filtro del Dipartimento di Emergenza e sulla condivisione dei criteri di accesso ai vari livelli di intensità e complessità delle cure, anche attraverso la definizione di processi di presa in carico del paziente, di continuità, di pianificazione personalizzata dell'assistenza e di modulazione della gradualità dell'intervento assistenziale in ragione di un modello per "Complessità Assistenziale".

Il Dipartimento Medico dovrà consolidare i percorsi di assistenza alternativi al ricovero ordinario, funzionale al miglioramento dell'accessibilità degli utenti, attraverso l'implementazione del modello di gestione dell'assistenza in Day Service di area medica con l'estensione dell'offerta, degli orari di attività e con la ricerca di nuove modalità di raccordo tra i servizi ospedalieri e territoriali.

Gli elementi di riferimento prioritari sono rappresentati dai principi della medicina basata sulle evidenze scientifiche, dalle linee guida e dalla loro contestualizzazione nei percorsi diagnostico-terapeutici ed assistenziali, dalle attività di audit clinico ed organizzativo ai fini del miglioramento continuo.

Il Dipartimento per quanto riguarda l'attività di Emodinamica svolgerà funzione integrata con l'analogo servizio dell'AOU San Luigi Gonzaga di Orbassano, che sarà regolata da appositi accordi destinati a stabilire, tra l'altro, le modalità organizzative di svolgimento delle attività interessate. Analogamente verrà impostata l'attività della S.C. Oncologia, anch'essa integrata con l'attività della S.C. Oncologia dell'AOU San Luigi Gonzaga di Orbassano.

Sono individuate nel Dipartimento Medico le Strutture Complesse e Semplici di seguito illustrate.

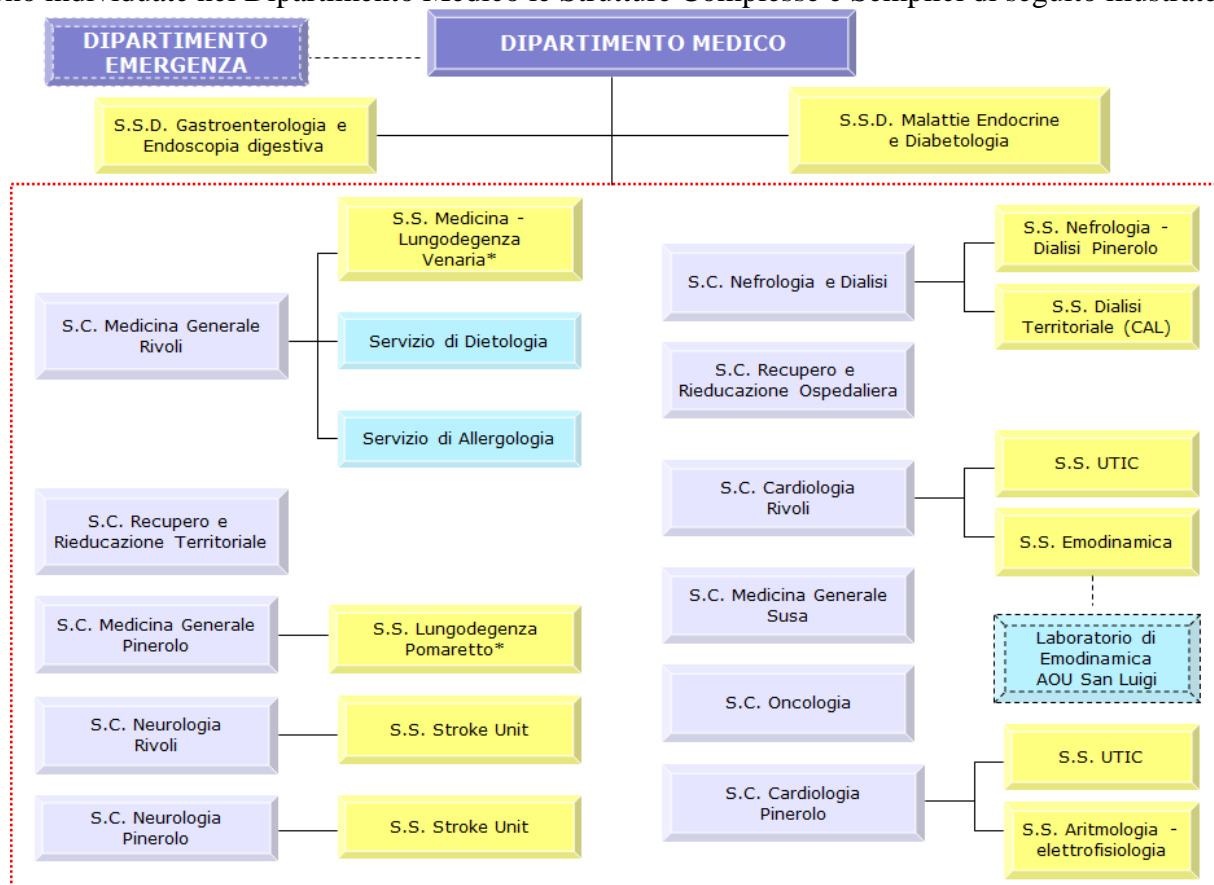

* ad esaurimento

S.C. Medicina Generale Susa

Tra le Strutture deputate alla gestione clinico-assistenziale delle patologie internistiche in forma di ricovero ordinario, ricovero in day hospital, ambulatorio e day service, rientra la Struttura Complessa "Medicina Generale Susa".

Dotazione di posti letto

La S.C. Medicina Generale Susa conta n. 24 posti letto di ricovero ordinario; utilizza inoltre, con tutte le discipline mediche, i 2 posti letto presso il Day Hospital Multispecialistico.

Dotazione di personale

Il personale assegnato alla S.C. Medicina Generale Susa ammonta a 32 unità ed è così composto:

Unità di personale	32
Personale medico	3
Personale infermieristico	18
Personale tecnico	11

ATTIVITA' ANNO 2019

Nel 2019 presso la S.C. Medicina Generale Susa sono stati effettuati n. 525 ricoveri ordinari per un totale di euro 1.994.846,00 come sotto dettagliato:

MEDICINA GENERALE SUSA		
<u>Ricoveri ordinari</u>		
Totale Tipo DRG Medico	515	1.912.369,00
Totale Tipo DRG Chirurgico	10	82.477,00
Totale	525	1.994.846,00

Si riporta il dettaglio dell'attività di ricovero relativa al 2019, con i principali DRG trattati:

SDO anno 2019 MEDICINA GENERALE SUSAS		n. casi RO	Valore RO
MEDICINA GENERALE SUSAS			
DRG di tipo medico			
087 Edema polmonare e insufficienza respiratoria		126	€ 484.459
576 Setticiemia senza ventilazione meccanica ≥ 96 ore, età > 17 anni		34	€ 181.349
127 Insufficienza cardiaca e shock		31	€ 101.495
089 Polmonite semplice e pleurite, età > 17 anni con CC		24	€ 86.943
423 Altre diagnosi relative a malattie infettive e parassitarie		21	€ 93.096
316 Insufficienza renale		21	€ 85.374
014 Emorragia intracranica o infarto cerebrale		12	€ 54.801
207 Malattie delle vie biliari con CC		11	€ 42.303
141 Sincope e collasso con CC		11	€ 28.577
182 Esofagite, gastroenterite e miscellanea di malattie dell'apparato digerente, età > 17 anni con CC		11	€ 27.411
296 Disturbi della nutrizione e miscellanea di disturbi del metabolismo, età > 17 anni con CC		10	€ 25.838
082 Neoplasie dell'apparato respiratorio		8	€ 33.288
444 Traumatismi, età > 17 anni con CC		8	€ 29.836
429 Disturbi organici e ritardo mentale		8	€ 12.412
203 Neoplasie maligne dell'apparato epatobiliare o del pancreas		7	€ 28.595
202 Cirrosi e epatite alcolica		7	€ 30.275
079 Infezioni e infiammazioni respiratorie, età > 17 anni con CC		7	€ 45.092
395 Anomalie dei globuli rossi, età > 17 anni		6	€ 10.056
085 Versamento pleurico con CC		6	€ 25.560
320 Infezioni del rene e delle vie urinarie, età > 17 anni con CC		6	€ 22.686
174 Emorragia gastrointestinale con CC		6	€ 26.262
028 Stato stuporoso e coma di origine traumatica, coma < 1 ora, età > 17 anni con CC		5	€ 19.377
078 Embolia polmonare		5	€ 20.207
205 Malattie del fegato eccetto neoplasie maligne, cirrosi, epatite alcolica con CC		5	€ 20.527
140 Angina pectoris		5	€ 12.188
463 Segni e sintomi con CC		5	€ 14.350
208 Malattie delle vie biliari senza CC		5	€ 3.857
183 Esofagite, gastroenterite e miscellanea di malattie dell'apparato digerente, età > 17 anni senza CC		5	€ 6.888
204 Malattie del pancreas eccetto neoplasie maligne		4	€ 13.215
138 Aritmia e alterazioni della conduzione cardiaca con CC		4	€ 14.668
562 Convulsioni, età > 17 anni con CC		4	€ 13.156
236 Fratture dell'anca e della pelvi		4	€ 12.352
248 Tendinite, miosite e borsite		3	€ 3.534
144 Altre diagnosi relative all'apparato circolatorio con CC		3	€ 14.325
029 Stato stuporoso e coma di origine traumatica, coma < 1 ora, età > 17 anni senza CC		3	€ 9.540
130 Malattie vascolari periferiche con CC		3	€ 11.346
180 Occlusione gastrointestinale con CC		3	€ 11.715
090 Polmonite semplice e pleurite, età > 17 anni senza CC		3	€ 6.873
172 Neoplasie maligne dell'apparato digerente con CC		2	€ 9.100
572 Malattie gastrointestinali maggiori e infezioni peritoneali		2	€ 6.968
566 Diagnosi relative all'apparato respiratorio con respirazione assistita < 96 ore		2	€ 13.528
188 Altre diagnosi relative all'apparato digerente, età > 17 anni con CC		2	€ 6.430
574 Diagnosi ematologiche/immunologiche maggiori eccetto anemia falciforme e coagulopatie		2	€ 7.476
018 Malattie dei nervi cranici e periferici con CC		2	€ 6.706
124 Malattie cardiovascolari eccetto infarto miocardico acuto, con cateterismo cardiaco e diagnosi complicata		2	€ 10.184
403 Linfoma e leucemia non acuta con CC		2	€ 14.370
283 Malattie minori della pelle con CC		2	€ 3.006
065 Alterazioni dell'equilibrio		2	€ 1.906
487 Altri traumatismi multipli rilevanti		2	€ 11.118
321 Infezioni del rene e delle vie urinarie, età > 17 anni senza CC		2	€ 3.766
096 Bronchite e asma, età > 17 anni con CC		2	€ 5.074
419 Febbre di origine sconosciuta, età > 17 anni con CC		2	€ 7.548
088 Malattia polmonare cronica ostruttiva		2	€ 3.200
Altri DRG		35	€ 118.163
Totale DRG MEDICO		515	€ 1.912.369
DRG di tipo chirurgico			
394 Altri interventi sugli organi emopoietici		1	€ 4.362
227 Interventi sui tessuti molli senza CC		1	€ 2.797
161 Interventi per ernia inguinale e femorale, età > 17 anni con CC		1	€ 8.659
552 Altro impianto di pacemaker cardiaco permanente senza diagnosi cardiovascolare maggiore		1	€ 10.234
544 Sostituzione di articolazioni maggiori o reimpianto degli arti inferiori		1	€ 11.707
191 Interventi su pancreas, fegato e di shunt con CC		1	€ 13.929
210 Interventi su anca e femore, eccetto articolazioni maggiori, età > 17 anni con CC		1	€ 6.920
570 Interventi maggiori su intestino crasso e tenue con CC senza diagnosi gastrointestinale maggiore		1	€ 11.318
315 Altri interventi sul rene e sulle vie urinarie		1	€ 6.709
229 Interventi su mano o polso eccetto interventi maggiori sulle articolazioni, senza CC		1	€ 5.842
Totale DRG CHIRURGICO		10	€ 82.477
Totale MEDICINA GENERALE SUSAS		525	€ 1.994.846

Prestazioni specialistiche per esterni

Le prestazioni specialistiche ambulatoriali erogate a pazienti esterni nel 2019 presso la S.C. Medicina Generale Susa sono riportate:

Specialistica Ambulatoriale - Medicina generale Anno 2019	n. prest	Valore
000041 - PRESIDIO OSPEDALIERO SUSÀ		
2725 - POLIAMBULATORIO - PO SUSÀ - MEDICINA GENERALE		
897 - VISITA GENERALE Visita specialistica, Prima visita	5	103,5
TOT 2725 - POLIAMBULATORIO - PO SUSÀ - MEDICINA GENERALE	5	103,5
001205 - POLIAMBULATORIO GIAVENO		
35219 - POLIAMBULATORIO GIAVENO Endocrinologia		
8901 - ANAMNESI E VALUTAZIONE DEFINITE BREVI Storia e valutazione abbreviata, visita successiva alla prima	253	3.283,7
897 - VISITA GENERALE Visita specialistica, Prima visita	96	1.987,2
TOT 35219 - POLIAMBULATORIO GIAVENO - MEDICINA GENERALE	349	5.250,9

Presso il Poliambulatorio di Giaveno sono state erogate n. 349 prestazioni di endocrinologia.

PROFILO PROFESSIONALE

Competenze professionali

Il compito precipuo della S.C. Medicina Generale Susa è quello di assicurare la gestione clinico-assistenziale delle patologie internistiche in forma di ricovero ordinario (in forma programmata o in emergenza/urgenza), ricovero in day hospital, prestazioni/percorsi ambulatoriali e day service, nel rispetto degli standard regionali e nazionali e rispondente a criteri di efficienza, efficacia ed appropriatezza.

Dal curriculum nonché dalla casistica presentati deve emergere che il candidato possiede competenze tecnico professionali coerenti con l'effettivo svolgimento dell'incarico in oggetto ed in particolare:

- Capacità di pianificare e organizzare l'attività in stretta sinergia con il pronto soccorso, attraverso una programmazione delle attività strettamente complementari;
- Competenza nella definizione di percorsi di presa in carico di pazienti, con particolare esperienza nelle varie fasi di intensità di cura quindi dal campo urgenza/emergenza al percorso degenza ed ambulatoriale;
- Documentata esperienza, con ruoli di responsabilità, nella gestione di strutture complesse, semplici o con altre tipologie di incarico;
- Competenze nella congruità e proporzionalità di cura in regime di ricovero in modo da rispettare i tempi medi di degenza e il tasso medio di rientro in strutture di ricovero residenziali nel territorio di riferimento;

Inoltre dovrà essere in grado di gestire le risorse umane, materiali, tecnologiche e finanziarie nell'ambito del budget e in relazione agli obiettivi annualmente assegnati alla SC dalla Direzione Aziendale, oltre alla programmazione dei fabbisogni delle risorse in aderenza al budget assegnato ed alle attività e volumi prestazionali effettuate.

Contestualmente dovrà coordinare e valorizzare le competenze e valutare il personale della SC per competenze professionali e organizzative, nonché orientare la performance della struttura anche in relazione agli esiti delle cure erogate.

Ulteriore competenza è quella di gestione dei conflitti interni al gruppo e mantenimento di un buon clima organizzativo, favorendo il lavoro di equipe e l'integrazione fra le professioni e con le altre strutture aziendali ed extraaziendali.

Il candidato dovrà altresì garantire la conoscenza e capacità nell'adozione, e nella vigilanza sul proprio personale, della normativa in materia di tutela della salute e della sicurezza sui luoghi di lavoro, sull'orario di lavoro, sulla sicurezza e privacy dei pazienti, sulla trasparenza, sulle norme anticorruzione e su ogni normativa attinente il proprio servizio.

Capacità organizzative

Il candidato dovrà dimostrare di avere capacità organizzative in grado di:

- garantire l'organizzazione del lavoro e l'impegno di risorse adeguato ad un modello organizzativo flessibile, garantendo interazione con il Pronto Soccorso e le altre strutture aziendali del Dipartimento Medico;
- applicare i temi della deprescrizione farmacologica, dell'antimicrobial stewardship, della gestione del fine vita e del non accanimento terapeutico;
- dimostrare capacità di interagire con le figure preposte alla continuità assistenziale, per definire nei tempi congrui le dimissioni protette dei pazienti difficili;
- dimostrare attitudine nel garantire forte sinergia con il Pronto Soccorso e condividendo percorsi diagnostici e terapeutici interni;
- gestire le relazioni con pazienti e familiari e promozione di una corretta e tempestiva informazione all'utente;
- collaborare con la Direzione aziendale e ospedaliera nella definizione dei modelli organizzativi aziendali;
- favorire, in integrazione con le altre strutture ospedaliere, la piena applicazione dei PDTA per la gestione delle patologie di area internistica;
- sviluppare percorsi di integrazione con il Pronto Soccorso in particolare, nonché con le specialità di area medica e con il Coordinatore dell'Area territoriale;
- lavorare in team multidisciplinari e multi-professionali, spesso interstruttura, in particolare con il Pronto Soccorso, collaborando con i Direttori di Distretto, i Direttori degli altri Dipartimenti aziendali, i Medici di Cure Primarie e i medici specialisti.

Governo clinico

Il candidato dovrà dimostrare di avere competenze nell'ambito della gestione per processi, secondo un modello di miglioramento continuo della Qualità e della gestione del rischio clinico. In particolare dovrà:

- realizzare obiettivi di crescita e di innovazione e di avvio di percorsi di miglioramento continuo anche in relazione all'Evidence Based Medicine (EBM);
- rispettare criteri di appropriatezza, efficacia ed efficienza e di programmare i fabbisogni di risorse, dispositivi e attrezzature nel rispetto del budget assegnato dalla Direzione Aziendale;
- possedere competenze nell'ambito del governo clinico con gestione dei processi secondo un modello legato al miglioramento continuo che prenda in considerazione l'utilizzo di standard di qualità nell'ambito di una attività clinica controllata per la gestione del rischio clinico;
- promuovere, implementare e applicare PDTA condivisi, in particolare con il pronto Soccorso e con le strutture di volta in volta interessate per la gestione dei pazienti con patologie urgenti/emergenti
- gestire gli audit interni, nell'ambito della Qualità e del Rischio Clinico;
- favorire l'introduzione di nuovi modelli organizzativi flessibili e l'adozione di procedure innovative;
- partecipare attivamente alle attività di clinical governance aziendale, promuovendo la cultura e l'adozione di modelli di cura orientati alla qualità, appropriatezza ed efficacia delle prestazioni erogate, valorizzando il ruolo della persona assistita;
- promuovere l'identificazione e la mappatura dei rischi prevedibili e gestibili collegati all'attività professionale.

Formazione/ricerca scientifica

Il candidato dovrà attestare un proprio percorso formativo (con evidenza dell'attività formativa effettuata negli ultimi 5 anni) coerente con gli obiettivi della struttura e di avere interesse nell'ambito della ricerca scientifica e dell'innovazione organizzativa con evidenza di pubblicazioni scientifiche pertinenti, di rilievo nazionale e internazionale, editata negli ultimi 10 anni, con documentata attività di aggiornamento in materie attinenti alla disciplina (partecipazione a corsi, convegni, anche in qualità di relatore, docenze, attività formativa);

Sarà altresì valutata la capacità didattica e di trasferimento delle conoscenze al personale in formazione afferente alla struttura.

3) PRESENTAZIONE DELLE DOMANDE - TERMINE E MODALITÀ

La domanda di ammissione, da redigersi in carta semplice, indirizzata alla Struttura Complessa Personale e Gestione Risorse Umane dell'Azienda Sanitaria Locale TO3, potrà essere inoltrata con le seguenti modalità:

raccomandata a.r. o agenzia di spedizione = Struttura Complessa Personale e Gestione Risorse Umane dell'Azienda Sanitaria Locale TO3 – Via Martiri XXX Aprile, 30 – 10093 COLLEGNO (TO)

In tal caso l'istanza debitamente firmata dall'interessato deve essere spedita unitamente a fotocopia di un documento d'identità in corso di validità del sottoscrittore

tramite Posta Elettronica Certificata al seguente indirizzo = aslto3@cert.aslto3.piemonte.it

L'istanza e la documentazione (curriculum, elenco documenti e autocertificazioni varie) devono essere sottoscritte e scannerizzate e devono essere allegate in un unico file formato pdf comprensiva di copia di valido documento d'identità in corso di validità dell'aspirante.

La validità di tale invio è subordinata all'utilizzo da parte del candidato di casella di posta elettronica certificata *propria*. In caso contrario si provvederà all'esclusione dal bando.

In caso di invio tramite P.E.C. la data di spedizione è stabilita e comprovata dall'Ente ricevente.

Non è valido l'invio da casella di posta elettronica semplice, anche se indirizzata alla P.E.C. aziendale.

Il termine per la presentazione delle domande scade alle ore 12,00 del trentesimo giorno a decorrere dal giorno successivo a quello della data di pubblicazione del presente avviso nella Gazzetta Ufficiale della Repubblica Italiana.

Qualora detto giorno sia festivo, il termine è prorogato alla stessa ora del giorno successivo non festivo. Non si terrà conto delle domande che, per qualsiasi causa, perverranno all'Azienda Sanitaria in data successiva al termine di scadenza, anche se inoltrate a mezzo del servizio postale:

non fa fede il timbro postale.

Nella domanda i candidati devono dichiarare ai sensi dell'art. 46 e 47 del D.P.R. 445/2000, consapevoli delle sanzioni penali previste dall'art. 76 del dello stesso D.P.R., i seguenti dati:

- 1) il cognome e il nome;
- 2) la data, il luogo di nascita e la residenza ed il codice fiscale;
- 3) il possesso della cittadinanza italiana, salve le equiparazioni stabilite dalle leggi vigenti, o cittadinanza di uno dei Paesi dell'Unione Europea/Paese Terzo (in tal caso il candidato deve dichiarare il possesso dei requisiti di cui al punto 1 dei "Requisiti Generali di ammissione") e un'adeguata conoscenza della lingua italiana;
- 4) il Comune di iscrizione nelle liste elettorali, ovvero i motivi della loro non iscrizione o della cancellazione dalle liste medesime;
- 5) dichiarazione di non aver riportato condanne penali e di non essere destinatario di provvedimenti che riguardano l'applicazione di misure di prevenzione, di decisioni civili e di provvedimenti amministrativi iscritti nel casellario giudiziale ai sensi della vigente normativa; in particolare di non aver riportato condanne penali per i reati di cui agli articoli_600-bis, 600-ter, 600-quater, 600-quinquies e 609-undicies del codice penale, ovvero dell'irrogazione di sanzioni interdittive all'esercizio di attività che comportino contatti diretti e regolari con minori oppure indicare le eventuali condanne riportate;
- 6) di non essere a conoscenza di essere sottoposto a procedimenti penali;

- 7) titoli di studio posseduti e requisiti generali e specifici di ammissione (indicando sede e denominazione dell'Istituto/Università presso i quali gli stessi sono stati conseguiti, data conseguimento, titolo della tesi, votazione riportata, per la specializzazione indicare inoltre la durata legale del corso di anni accademici e se conseguita ai sensi del D.Lgs. n. 257/91 o ai sensi del D. Lgs n. 368/99;
- 8) l'iscrizione all'albo dell'Ordine dei Medici con indicazione del luogo, data e numero di iscrizione;
- 9) la posizione nei riguardi degli obblighi militari (per i soggetti nati entro il 31/12/1985);
- 10) i servizi prestati presso Pubbliche Amministrazioni nonché eventuali cause di risoluzione di precedenti rapporti di pubblico impiego;
- 11) di non essere stato destituito o dispensato dall'impiego presso una pubblica amministrazione;
- 12) il possesso di eventuali titoli che conferiscono il diritto di precedenza o preferenza nella nomina (in caso negativo omettere tale dichiarazione)
- 13) il domicilio presso il quale deve, ad ogni effetto, essere fatta ogni necessaria comunicazione;
- 14) di accettare le condizioni fissate dal bando di concorso, nonché quelle che disciplinano lo stato giuridico-economico del personale dell'ASL TO3;
- 15) l'autorizzazione all'Azienda al trattamento dei propri dati personali, ai sensi del Decreto Legislativo 30.06.2003 n. 196 finalizzato agli adempimenti per l'espletamento della procedura concorsuale.

I dati forniti dai candidati saranno raccolti presso l'ufficio competente per le finalità di gestione dell'avviso e, successivamente all'eventuale instaurazione del rapporto di lavoro, saranno trattati soltanto per le finalità inerenti alla gestione del rapporto stesso.

Le medesime informazioni potranno essere comunicate unicamente ad amministrazioni pubbliche direttamente interessate alla posizione giuridica-economica del candidato. Il conferimento dei dati è comunque obbligatorio ai fini della valutazione dei requisiti di partecipazione al concorso, pena l'esclusione;

16) data e firma in originale. La sottoscrizione non è soggetta ad autenticazione.

La mancata sottoscrizione della domanda in originale comporta l'esclusione dal concorso.

Ai sensi dell'art. 20 della Legge 5.02.1992, n. 104, i candidati portatori di handicap hanno la facoltà di indicare, nella domanda di partecipazione al concorso, l'ausilio necessario in relazione al proprio handicap, nonché l'eventuale necessità di tempi aggiuntivi per l'espletamento delle prove.

Gli aspiranti devono altresì indicare l'indirizzo presso il quale deve, ad ogni effetto, essere fatta ogni necessaria comunicazione, con esatta indicazione del codice di avviamento postale, n. telefonico (anche cellulare); essi sono tenuti a comunicare tempestivamente ogni cambiamento di indirizzo all'Amministrazione, la quale non assume alcuna responsabilità nel caso di irreperibilità presso l'indirizzo comunicato.

L'Amministrazione si riserva la facoltà di richiedere, in qualunque momento, la presentazione dei documenti attestanti il possesso dei requisiti dichiarati.

4) DOCUMENTAZIONE DA ALLEGARE ALLA DOMANDA

- a) Curriculum formativo e professionale redatto e sottoscritto dall'interessato.
- b) Idonea certificazione attestante il conseguimento dei titoli di cui al punto 2. La certificazione relativa alla tipologia qualitativa e quantitativa delle prestazioni effettuate dal candidato non può essere prodotta in autocertificazione secondo quanto disposto dall'art. 8, comma 5 del D.P.R. 484/1997.
- c) Eventuali pubblicazioni o altri documenti scientifici e di carriera che il candidato ritenga opportuno presentare.
- d) Elenco in carta semplice dei documenti e dei titoli presentati, datato e firmato.
- e) Copia fotostatica di valido documento di riconoscimento con fotografia.

Non saranno presi in considerazione documenti o titoli che gli aspiranti hanno allegato a pratiche di altri avvisi o concorsi presso questa Azienda.

L'Azienda si riserva la facoltà di richiedere integrazioni, rettifiche e regolarizzazioni di documenti che si riterranno legittimamente attuabili.

I lavori scientifici (articoli, comunicazioni, abstracts, poster, ecc.), che devono essere editi a stampa, devono essere materialmente prodotti in originale o in copia autenticata ai sensi di legge, ovvero in semplice copia fotostatica tratta dagli originali pubblicati dichiarata conforme all'originale ai sensi di legge dal candidato. Se solo dichiarati non saranno valutati.

Di tali pubblicazioni deve essere prodotto elenco dettagliato, con numerazione progressiva in relazione al corrispondente documento e con indicazione della relativa forma originale o autenticata e può valere come dichiarazione di conformità agli originali citando la seguente formula: "Il sottoscritto _____, ai sensi degli Artt. 47 e 76 del D.P.R. 445/2000 dichiara che le copie dei documenti allegati sono conformi agli originali".

L'aspirante può inoltre allegare eventuali titoli che ritenga opportuno presentare per la valutazione di merito, prodotti in originale o in copia autenticata ai sensi di legge.

I titoli che ex art. 5 D.P.R. n. 487/94 danno diritto a precedenza o preferenza a parità di punteggio o ad eventuali riserve previste da leggi speciali devono essere ritualmente autocertificati.

Non saranno valutati i titoli non debitamente autocertificati o presentati oltre il termine di scadenza, né saranno prese in considerazione copie di documenti non autenticati ai sensi di legge.

L'eventuale riserva di invio successivo di documenti è priva d'effetto.

Qualora le dichiarazioni di cui agli Artt. 46 e 47 del D.P.R. 445/2000 e s.m.i. presentino delle irregolarità o delle omissioni rilevabili d'ufficio, non costituenti falsità riguardanti i requisiti d'ammissione si darà notizia di tale irregolarità all'interessato, il quale sarà tenuto alla regolarizzazione o al completamento della dichiarazione; in mancanza il procedimento non avrà seguito.

L'Azienda effettua idonei controlli, anche a campione, e in tutti i casi in cui sorgono fondati dubbi, sulla veridicità delle dichiarazioni sostitutive di cui agli artt. 46 e 47 D.P.R. 445/2000 e s.m.i.. Chiunque rilascia dichiarazioni mendaci, forma atti falsi o ne fa uso nei casi previsti dal D.P.R. n. 445/2000 e s.m.i., è punito ai sensi del codice penale e delle leggi speciali in materia.

L'esibizione di un atto contenente dati non più rispondenti a verità equivale ad uso di atto falso.

Le dichiarazioni sostitutive rese ai sensi degli artt. 46 e 47 D.P.R. 445/2000, e s.m.i., sono considerate come fatte a pubblico ufficiale.

Se i reati di cui sopra sono commessi per ottenere la nomina ad un pubblico ufficio, il giudice, nei casi più gravi, può applicare l'interdizione temporanea dai pubblici uffici.

Ferme restando le sanzioni penali previste dall'art. 76 D.P.R. n. 445/2000, e s.m.i., per l'ipotesi di dichiarazioni mendaci, qualora dai controlli emerga la non veridicità delle dichiarazioni rese dal concorrente, il medesimo decade dai benefici eventualmente conseguenti al provvedimento emanato sulla base della dichiarazione non veritiera.

5) DICHIARAZIONI SOSTITUTIVE

La dichiarazione sostitutiva relativa agli incarichi dirigenziali (incarico di direttore di struttura complessa, incarico di responsabile di struttura semplice, incarico di alta professionalità, incarico di natura professionale, ecc.) deve contenere: tipologia incarico, denominazione incarico, date di inizio e fine complete di giorno, mese, anno.

I servizi prestati all'estero devono essere riconosciuti ai sensi della L. n. 735/60 e pertanto occorre specificare analiticamente gli estremi del Ministero della salute con il quale ne è stato disposto il riconoscimento in Italia.

La dichiarazione sostitutiva relativa al servizio prestato presso Case di Cura private deve espressamente contenere l'indicazione della convenzione o accreditamento con il S.S.N.; in assenza di tale indicazione il servizio non sarà considerato, qualora di dipendenza, nei titoli di carriera ma nel curriculum formativo e professionale.

La dichiarazione sostitutiva relativa allo svolgimento di attività ambulatoriale interna in base a rapporti convenzionali di cui all'art. 21 del D.P.R. n. 483/97 (attività specialistica ambulatoriale convenzionata) deve inoltre contenere tassativamente l'orario di attività settimanale.

La dichiarazione sostitutiva relativa ai periodi di effettivo servizio militare di leva, di richiamo alle armi, di ferma volontaria e di rafferma deve tassativamente contenere quanto indicato nel foglio matricolare dello stato di servizio (esatto periodo di svolgimento, qualifica rivestita e struttura presso cui è stato prestato).

La dichiarazione sostitutiva relativa alla partecipazione a corsi, convegni, congressi, seminari deve contenere: oggetto, società o ente organizzatore, data, luogo e durata di svolgimento, partecipazione come uditore o relatore e se era previsto un esame finale.

La dichiarazione sostitutiva relativa a dottorato di ricerca e a master deve contenere: denominazione del titolo, sede e denominazione dell'università/ente presso cui è stato conseguito, durata legale del corso, data conseguimento, votazione riportata.

La dichiarazione sostitutiva relativa allo svolgimento di attività di docenza, deve contenere: titolo, società o ente organizzatore, date in cui è stata svolta la docenza, numero di ore svolte.

6) NOMINA DELLA COMMISSIONE E MODALITA' DI SELEZIONE

La Commissione, ai sensi di quanto disposto dall'art. 15 D. Lgs. n. 502/92 e s.m.i., è composta dal Direttore Sanitario dell'azienda interessata e da tre Direttori di Struttura Complessa nella medesima disciplina dell'incarico da conferire, individuati tramite sorteggio da un elenco nazionale nominativo costituito dall'insieme degli elenchi regionali dei Direttori di Struttura Complessa appartenenti ai ruoli regionali del Servizio Sanitario Nazionale.

Le operazioni di sorteggio dei componenti la commissione di selezione sono svolte dalla Commissione di sorteggio nominata dal Direttore Generale dell'ASL TO3 e composta da tre dipendenti del ruolo amministrativo di cui uno con funzioni di Presidente e uno anche con funzioni di segretario.

Qualora fossero sorteggiati tre direttori di struttura complessa della Regione Piemonte non si procederà alla nomina del terzo sorteggiato e si proseguirà nel sorteggio fino ad individuare almeno un componente della commissione di regione diversa.

Per ogni componente titolare viene sorteggiato almeno un componente supplente.

Le operazioni di sorteggio si svolgeranno, in pubblica seduta, presso la S.C. Personale e Gestione Risorse Umane dell'A.S.L. TO3, Via Martiri XXX Aprile, n 30 – Collegno (TO), alle ore 10,00 del giorno successivo alla data di scadenza del bando.

Qualora detto giorno sia sabato o festivo, il sorteggio sarà effettuato il primo giorno non festivo immediatamente successivo nell'orario anzidetto.

Nel caso in cui i Componenti sorteggiati non accettino la nomina o risultino incompatibili con la funzione, ai sensi della legislazione vigente, si procederà a nuovi sorteggi che si effettueranno nello stesso luogo ed alla stesa ora sopra indicati, ogni primo e quindicesimo giorno del mese fino a che non verrà completata la Commissione esaminatrice della selezione.

Qualora detto giorno sia sabato o festivo, il sorteggio sarà effettuato il primo giorno non festivo immediatamente successivo nell'orario anzidetto.

Il presente comunicato ha valore di notifica nei confronti di tutti gli interessati.

La data e la sede del colloquio saranno comunicate ai candidati risultati in possesso dei requisiti richiesti, sul sito Aziendale: www.aslto3.piemonte.it – Amministrazione trasparente - bandi di concorso; e tramite lettera raccomandata a.r. o telegramma al recapito indicato nella domanda, o tramite Posta Elettronica Certificata nel caso la domanda sia stata inviata per via telematica almeno 15 giorni antecedenti la data del colloquio.

I candidati che non si presenteranno a sostenere il colloquio nel giorno, nell'ora e nella sede stabiliti, saranno dichiarati esclusi dalla procedura quale sia la causa dell'assenza, anche se non dipendente dalla volontà dei singoli concorrenti.

La Commissione, al termine del colloquio e della valutazione del curriculum, stabilirà sulla base dell'analisi di una valutazione complessiva, l'idoneità di ciascun candidato all'incarico.

7) PUNTEGGIO MACROAREE E MODALITA' DI SELEZIONE

La Commissione preso atto del profilo Professionale del dirigente da incaricare, così come delineato nel presente avviso, all'atto del primo insediamento definisce i criteri di valutazione.

Sulla base di quanto previsto dalla D.G.R. n. 14-6180 del 29.07.2013, gli ambiti della valutazione sono articolati sulle seguenti macroaree:

- Curriculum punteggio massimo: punti 40
- Colloquio punteggio massimo: punti 60

L'analisi comparativa dei curricula con l'attribuzione del relativo punteggio avviene sulla base dei seguenti elementi:

Esperienze di carattere professionale e formativo PUNTI 10

(sulla base delle definizioni di cui all'art. 8 comma 3, DPR 484/97)

Titoli professionali posseduti PUNTI 10

(titoli scientifici, accademici, e pubblicazioni con particolare riferimento alle competenze organizzative e professionali)

Volume dell'attività svolta PUNTI 10

(in linea con i principi di cui all'art. 6 in particolare commi 1 e 2 DPR n. 484/97)

Aderenza al profilo professionale ricercato PUNTI 10

Il colloquio è diretto a verificare le capacità professionali del candidato nella specifica disciplina con riferimento alle esperienze professionali maturate e documentate nel curriculum nonché ad accertare le capacità gestionali, organizzative e di direzione con riferimento all'incarico da assumere (art. 8, comma 2 DPR 484/1997).

Il colloquio si intende superato con il punteggio minimo di 42/60.

Il punteggio complessivo è determinato sommando il punteggio conseguito nella valutazione del curriculum al punteggio riportato nel colloquio.

Al termine delle operazioni di selezione, la Commissione redige una terna di candidati idonei sulla base dei migliori punteggi attribuiti.

8) CONFERIMENTO DELL'INCARICO

L'incarico, che ha durata di cinque anni, rinnovabile ai sensi della normativa vigente, verrà conferito dal Direttore Generale con atto deliberativo di nomina.

Ai sensi dell'Art. 15 comma 7 bis lettera b) del D. Leg. n. 502/1992 e ss.mm.ii. sulla base dell'analisi comparativa dei curricula, dei titoli professionali posseduti, avuto anche riguardo alle necessarie competenze organizzative e gestionali, dei volumi dell'attività svolta, dell'aderenza al profilo ricercato e degli esiti del colloquio, la commissione presenta al Direttore Generale una terna di candidati idonei formata sulla base dei migliori punteggi attribuiti.

Il Direttore Generale individua il candidato da nominare nell'ambito della terna predisposta dalla commissione e lo nomina con provvedimento formale; qualora intenda nominare uno tra i due candidati che non hanno conseguito il miglior punteggio, deve motivare analiticamente tale scelta e tali motivazioni devono essere pubblicate sul sito internet dell'Azienda.

L'esclusività del rapporto di lavoro costituisce criterio preferenziale per il conferimento dell'incarico.

L'incarico a tempo indeterminato di direzione di struttura complessa è conferito a rapporto di lavoro esclusivo

L'Azienda provvederà alla pubblicazione sul proprio sito internet www.aslto3.piemonte.it di quanto previsto dall'art. 15 comma 7 bis lettera d) del D. Lgs. 502/1992.

L'amministrazione si riserva la facoltà di non procedere all'attribuzione dell'incarico in relazione all'intervento di particolari vincoli legislativi, regolamentari, finanziari od organizzativi. La nomina dell'incaricato sarà subordinata all'esistenza di norme che autorizzino l'Azienda ad effettuare assunzioni, per cui nessuno potrà vantare alcun diritto soggettivo od interesse legittimo alla nomina.

9) COSTITUZIONE DEL RAPPORTO DI LAVORO

L'Azienda, prima di procedere alla stipulazione del contratto individuale per la costituzione del rapporto di lavoro, provvederà ad acquisire e verificare le informazioni oggetto delle dichiarazioni sostitutive rese dal candidato.

Nel termine di trenta giorni il vincitore dell'avviso dovrà dichiarare di non avere altri rapporti di impiego pubblico o privato e di non trovarsi in nessuna delle condizioni di incompatibilità richiamate

dall'art. 53 del D. Lgs. n. 165/01. In caso contrario, unitamente ai documenti, dovrà essere presentata una dichiarazione di opzione per la nuova Azienda.

Costituisce motivo di recesso per giusta causa l'aver ottenuto l'assunzione mediante false dichiarazioni nella domanda o mediante presentazione di documenti falsi e/o viziati da invalidità non sanabile. Il provvedimento di decadenza è adottato con deliberazione dell'A.S.L.TO3 in conseguenza di quanto sopra.

10) NORME FINALI

L'Amministrazione si riserva la facoltà insindacabile, senza che gli aspiranti possano sollevare obiezioni o vantare diritti di sorta, di modificare, prorogare, sospendere o revocare il presente avviso, o parte di esso, qualora ne rilevasse la necessità o l'opportunità per ragioni di pubblico interesse ovvero in ragione di esigenze attualmente non valutabili né prevedibili, nonché in applicazione di disposizioni di contenimento della spesa pubblica che impedissero, in tutto o in parte, l'assunzione di personale o per mancanza di disponibilità finanziaria dell'A.S.L. e fatte salve, infine, eventuali diverse indicazioni regionali in materia.

I termini di conclusione del procedimento afferente la procedura di selezione sono stabiliti, di norma, in 12 mesi a decorrere dalla pubblicazione dell'avviso nella Gazzetta Ufficiale della Repubblica Italiana.

Per quanto non esplicitamente previsto nel presente avviso si rimanda alle norme di cui al D. Lgs. n. 502/92 e ss.mm.ii., al D.P.R. 484/97, al D.P.R. 487/94 e ai contenuti della D.G.R. n. 14-6180 del 29.07.2013 oltre a quanto stabilito dal C.C.N.L. della Dirigenza Medica Veterinaria vigente.

Per ulteriori informazioni rivolgersi all'Ufficio Concorsi della S.C Personale e Gestione Risorse Umane- Azienda Sanitaria Locale TO3 presso le sedi di:

Via Martiri XXX Aprile, n. 30 10093 Collegno TO - Tel: 011/4017020 – 4017021 - 4017095.

Stradale Fenestrelle, 72 - 10064 Pinerolo TO - Tel. 0121/235181-235216.

Il bando di concorso pubblico sarà disponibile sul sito Aziendale www.aslto3.piemonte.it – Amministrazione Trasparente – Bandi di Concorso - dopo la pubblicazione sulla Gazzetta Ufficiale della Repubblica Italiana.

IL DIRETTORE GENERALE
Dott.ssa Franca DALL'OCCO